

Comment créer son compte ?

Cliquer sur [créer un compte](#)

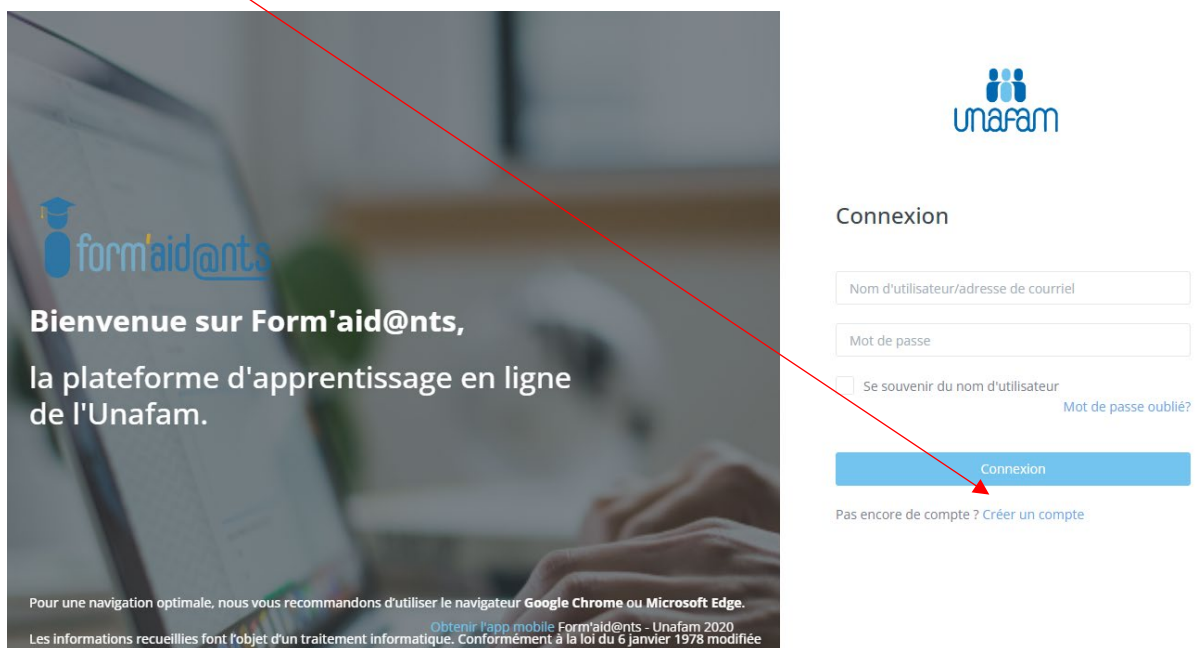

Saisir une adresse mail et un mot de passe.

Votre compte est créé.

Comment suivre un module de formation ?

Une fois votre compte créé, vous pouvez vous connecter à votre **espace personnel**.

Une fois connecté à votre espace, vous devez vous inscrire.

Une fois le module sélectionné, vous devez vous inscrire en cliquant sur [M'inscrire](#).

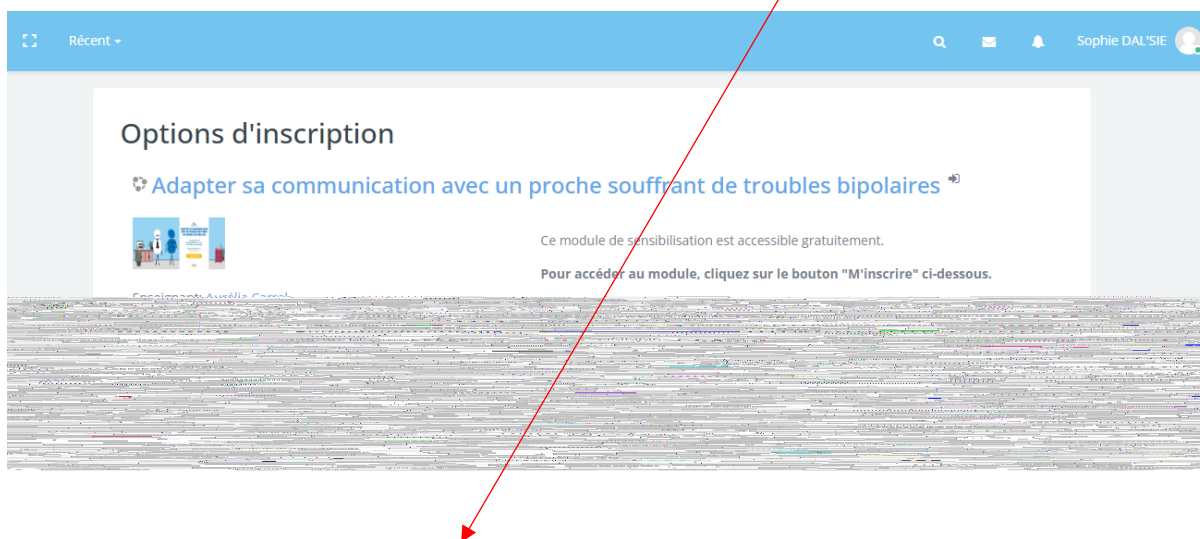

Il vous suffit ensuite de **commencer** le premier module.

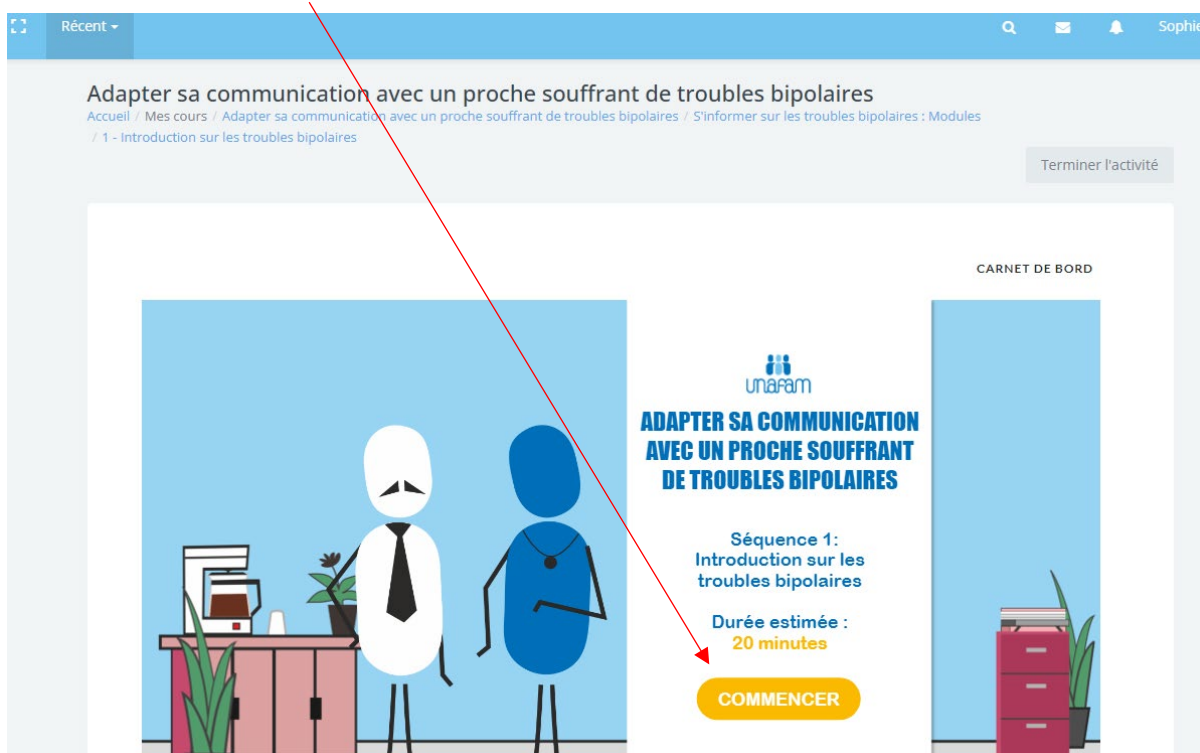

Chaque module est scindé en plusieurs séquences. Vous pouvez donc aller à votre rythme.

Vous pouvez revoir les modules et suivre votre avancement sur le **tableau de bord**.
